

Réunion du lundi 13 avril 2015

Présents : Yves Cantenot, Marie Ange Llugany, Monique Berthezène, Louis Thouvenot, Serge Rodenas, Monique Combes-Baldet, Marie Françoise et Clélia Gil, Monique Bourguignon, Jacqueline Lessard, Nicolas Panabière, Jean Marc Lewin, Henri Combes, Philippe Masson.



Lathraea squamaria (Corsavy)

Beaucoup de plantes apportées par les participants et peu de temps pour toutes les nommer.

Une soirée animée, Nicolas a réussi à déterminer, seul, la famille et le genre de la plante qu'il avait apportée : un *Sysymbrium*. Dans son enthousiasme, il a oublié de finaliser son travail par la rédaction de l'étiquette.

Cette plante n'apparaît pas dans la liste, personnellement, nous n'avons participé qu'aux étapes de la famille et du genre ! Mais les « habitués du lundi » apprécient sa persévérance et les grands progrès qui en résultent.

Monique Bourguignon avait déjà étiqueté la récolte qu'elle avait effectuée en compagnie de Monique Combes-Baldet à Corsavy (Vallespir). Très bonne initiative !

De plus Monique C-B nous a transmis les photos d'une plante parasite des noisetiers (*Corylus avenalla*) et d'autres arbres à feuilles caduques des bois humides. Il s'agit de *Lathraea squamaria*.



Détails de *Lathrea squamaria*

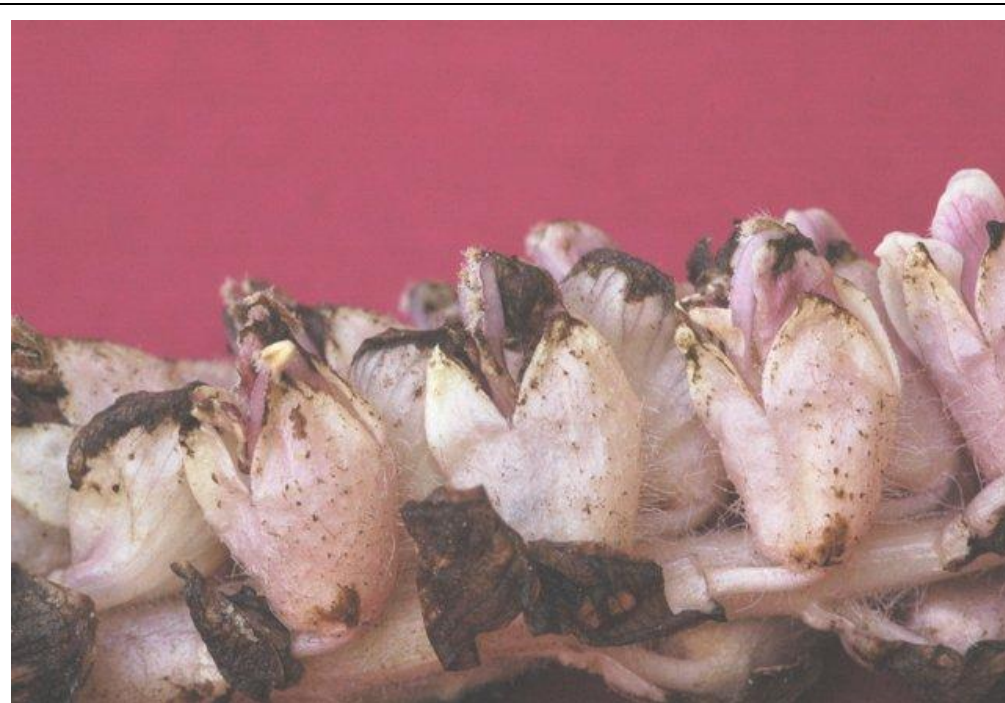

Photos de Monique Combes-Baldet

Philippe Masson avait fait le même travail pour sa cueillette des alentours de Banyuls sur Mer, dont seule une étiquette a été récupérée... dommage, la liste serait plus complète.

Yves Cantenot avait prospecté autour de Cabestany, Jean Marc près de Saleilles, mais il reste à « déterminer » ceux ou celles qui ont apporté la luzerne de Sainte Marie.

La récolte du Vallespir (Marie Ange) comprend la Llau, le col de Sous, les alentours de Montferrer et la « Pedra malera », c'est ainsi que les vallespiriens appellent le « Roc Maler ».



Lamium maculatum – La Llau



Roca malera (Vallespir)
Photos de M.A Llugany



Reseda phyteuma- Roca malera

Les étiquettes n'indiquaient pas toujours le lieu de récolte (signalé comme « non renseigné » à la colonne 5 dans la liste qui suit). Malgré toutes ces carences, générées par la précipitation des lundis richement fleuris, et du temps limité, le nombre des spécimens listés est conséquent.

Lundi prochain, après notre sortie du dimanche, à Rigarda, les apports devraient être importants, également. Cette liste, plus rigoureuse, sera publiée à la rubrique « Relevés ».

Liste des plantes déterminées

| Nom botanique | Synonyme | nom catalan | nom français | familles | lieu de récolte |
|-------------------------------------|-----------------|--------------------------------|--|--------------|-----------------|
| <i>Aethionema saxatile</i> | | Pedrosa | Aethionema des rochers | Brassicaceae | Vallespir |
| <i>Ajuga reptans</i> | | Búgula , Herba de sant Llorenç | Bugle rampant | Lamiaceae | Corsavy |
| <i>Allium neapolitanum</i> | | All napolità | Ail blanc, Ail de Naples | Alliaceae | Cabestany |
| <i>Allium porrum</i> | | | Ail des jachères | Alliaceae | Cabestany |
| <i>Anacyclus clavatus</i> | | Panigroc ver | Anacycle en massue, Anacycle tomenteux | Asteraceae | Cabestany |
| <i>Anchusa italica</i> | <i>A.azurea</i> | Alcança | Buglosse d'Italie | Boraginaceae | Cabestany |
| <i>Arabis turrita</i> | | | Arabette Tourette | Brassicaceae | Corsavy |
| <i>Asphodelus fistulosus</i> | | Cebollí | Asphodèle fistuleux | Liliaceae | Cabestany |

| Nom botanique | Synonyme | nom catalan | nom français | familles | lieu de récolte |
|---|-----------------------------------|---|--|---------------|------------------------|
| <i>Asplenium adiantum-nigrum</i> | | Falzia negra, Falguera de roca | Asplénium adiantum noir, Doradille noire | Aspleniaceae | Corsavy |
| <i>Biserrula pelecinus</i> | | | Astragale double-scie, Biserrule | Fabaceae | Banyuls sur mer |
| <i>Bituminaria bituminosa</i> | <i>Psoralea bituminosa</i> | Trèvol pudent, Herba cabruna | Herbe au goudron, Psoralée à odeur de bitume | Fabaceae | Vallespir |
| <i>Bromus rubens</i> | | Bromus rogenic | Brome rougeâtre | Poaceae | Non renseigné |
| <i>Calendula arvensis</i> | | Boixac de camp | Souci des champs | Asteraceae | Cabestany |
| <i>Cardamine raphanifolia</i> | <i>C. latifolia</i> | Cardamina pirinenca, Créixens | Cardamine à feuilles de radis | Brassicaceae | Vallespir |
| <i>Coincya cheiranthos</i> | <i>Rhynchosinapis cheiranthos</i> | Brassicel.la | Moutarde Giroflée | Brassicaceae | Vallespir |
| <i>Conocephalum salebrosum</i> | | | Hépatique | Bryophyte | Vallespir |
| <i>Coriaria myrtifolia</i> | | Roldor, Fustet | Corroyère à feuilles de myrte | Coriariaceae | Vallespir |
| <i>Crepis taraxacifolia</i> | | | | Asteraceae | Non renseigné |
| <i>Daphne laureola</i> | | Llorer mascle, Lloreret, Lloriola | Lauréole, Laurier des bois | Thymelaeaceae | Corsavy |
| <i>Euphorbia helioscopia</i> | | Lleterola d'hort, Eufòrbia girasol | Euphorbe réveil-matin, Petite Éclaire | Euphorbiaceae | Cabestany |
| <i>Galactites elegans</i> | <i>Galactites tomentosa</i> | Calcida blanca | Chardon laiteux | Asteraceae | Cabestany |
| <i>Glebionis segetum</i> | <i>Chrysanthemum segetum</i> | Ull-de-Bou segetal | Chrysanthème des moissons | Asteraceae | Cabestany |
| <i>Glechoma hederacea</i> | | Heura de terra | Gléchome - Lierre terrestre | Lamiaceae | Vallespir |
| <i>Helichrysum stoechas</i> | | | Immortelle des îles Stéchades | Asteraceae | Non renseigné |
| <i>Hepatica nobilis</i> | | Herba del fetge, Herba fetgera | Anémone Hépatique, Hépatique à 3 lobes | Ranunculaceae | Corsavy |
| <i>Hieracium pilosella</i> | | Filosella, Pelosella, Peludella | Piloselle, : oreille de souris | Asteraceae | Vallespir |
| <i>Hippocrepis comosa</i> | | Desferracavalls, Herba del ferro | Hippocrépis à toupet | Fabaceae | Vallespir |
| <i>Hippocrepis emerus</i> | <i>Coronilla emerus L.</i> | Coroneta, Coronilla boscana, Senet bord | Coronille arbrisseau, Coronille faux Séné | Fabaceae | Vallespir |
| <i>Ipheion uniflorum</i> | <i>Brodiaea uniflora</i> | | | | Vallespir |
| <i>Lamarckia aurea</i> | | | Lamarckia dorée | Poaceae | non renseigné |
| <i>Lamium maculatum</i> | | | Lamier tacheté | | Vallespir |
| <i>Lathraea squamaria</i> | | | | Orobanchaceae | Corsavy |
| <i>Lepidium draba</i> | <i>Cardaria draba</i> | Bàbol | Passerage Drave | Brassicaceae | Cabestany |
| <i>Luzula sylvatica</i> | | | | Juncaceae | Vallée de la Persigola |
| <i>Malva sylvestris</i> | | Malva major, Malva silvestre | Grande Mauve , Mauve des bois | Malvaceae | Cabestany |
| <i>Medicago arborea</i> | | | | Fabaceae | Cabestany |
| <i>Medicago littoralis</i> | | Userda borda, Melgó litoral | Luzerne des grèves | Fabaceae | Sainte Marie de |

| Nom botanique | Synonyme | nom catalan | nom français | familles | lieu de récolte |
|---------------------------------------|--------------------------------|--|---|------------------|-----------------|
| | | | | | la mer |
| <i>Mercurialis annua</i> | | Malcoratge | Mercuriale annuelle | Euphorbiaceae | non renseigné |
| <i>Misopates orontium</i> | <i>Antirrhinum orontium</i> | Gossets, Cap-de-mort | Mufler des champs, Tête-de-mort | Scrophulariaceae | non renseigné |
| <i>Monotropa hypopitys</i> | | Monòtropa | Monotrope Sucepin | Ericaceae | Corsavy |
| <i>Neckera complanata</i> | <i>Poa complanata</i> | | | Poaceae | Corsavy |
| <i>Onobrychis viciifolia</i> | <i>O. sativa</i> | Pellagra, Pipirigall, Trepadella, Esparceta | Sainfoin cultivé, Sainfoin commun | Fabaceae | Cabestany |
| <i>Ornithopus compressus</i> | | Unglot del dimoni | Ornithope compressé | Fabaceae | non renseigné |
| <i>Oxalis acetosella</i> | | Agreta, Pa de cucut blanc, Trevolet fals | Pain de coucou, Oxalis petite oseille | Oxalidaceae | Vallespir |
| <i>Phacelia tanacetifolia</i> | | | | Fabaceae | Non renseigné |
| <i>Phagnalon saxatile</i> | | Herba morenera, Ullastre de frare | Phagnalon des rochers, Immortelle des pierres | Asteraceae | Non renseigné |
| <i>Phyllitis scolopendrium</i> | <i>Asplenium scolopendrium</i> | Herba cervuna | Scolopendre officinale | Aspleniaceae | Corsavy |
| <i>Potentilla crantzii</i> | <i>P. verna</i> | | Potentille de Crantz | Rosaceae | Vallespir |
| <i>Ranunculus ficaria</i> | <i>Ficaria ranunculoides</i> | Gatassa | Ficaire fausse Renoncule | Ranunculaceae | Corsavy |
| <i>Reichardia picroides</i> | | Cosconilla, Ensiam salvatge | Picridie vulgaire | Asteraceae | non renseigné |
| <i>Reseda phyteuma</i> | | Pebrots de ruc | Réséda Raiponce | Resedaceae | Vallespir |
| <i>Scabiosa columbaria</i> | | Escabiosa columbària | Scabieuse Colombaire | Dipsacaceae | non renseigné |
| <i>Scrophularia canina</i> | | Escrofulària de ca, Herba de les escrofules, Herba pudent, Setja | Scrophulaire de Hoppe, Scrofulaire des chiens | Scrophulariaceae | Saleilles |
| <i>Scrophularia peregrina</i> | | Escrofulària peregrina | Scrofulaire voyageuse | Scrophulariaceae | Saleilles |
| <i>Stellaria holostea</i> | | Apegalós, Rabosa, Révola | Stellaire holostée | Caryophyllaceae | Corsavy |
| <i>Trifolium tomentosum</i> | | | Trèfle cotonneux | Fabaceae | Saleilles |
| <i>Trifolium subterraneum</i> | | Trèvol subterrani | Trèfle souterrain, Trèfle semeur | Fabaceae | non renseigné |
| <i>Trifolium suffocatum</i> | | | | Fabaceae | Saleilles |
| <i>Vicia cracca</i> | | Garlanda, Veçot | Vesce cracca, Jarosse, Vesce à épis | Fabaceae | Vallespir |
| <i>Viola reichenbachiana</i> | | Viola boscana | | Violaceae | Corsavy |
| <i>Vitis vinifera</i> | | | Vigne cultivée | Vitaceae | Cabestany |
| <i>Vulpia bromoides</i> | | | Vulpie Queue-d'écureuil, Vulpie fausse Brome | Poaceae | Cabestany |